

Татарстан Республикасы
Мөслим муниципаль районы
муниципаль бюджет гомуми белем
бирү учрежденияесе “ Г.Тукай
ис.Мөслим гомуми урта белем бирү
мәктәбе”



муниципальное бюджетное
общеобразовательное учреждение
“Муслимовская средняя
общеобразовательная школа
им.Г.Тукая” Муслимовского
муниципального района
Республики Татарстан

Адрес: 423970, РТ, Муслимовский район, с.Муслимово, ул.Тукая, 21
Тел.: (85556) 2-41-47 e-mail: s2.mus@tatar.ru

№ 132/1

“ 31 “ августа 2023 г

Приказ

«Об утверждении антикризисного плана МБОУ «МСОШ им. Г.Тукая» на 2023/24 учебный год»

В соответствии с Федеральным законом 29.12.2012 года № 273 ФЗ «Об образовании в РФ», Постановлением Правительства РФ от 02.08.2019 Г № 1006 «Об утверждении требований к антитеррористической защищенности объектов (территорий) Министерства просвещения Российской Федерации и объектов (территорий), относящихся к сфере деятельности Министерства просвещения Российской Федерации, и формы паспорта безопасности этих объектов (территорий)», в целях обеспечения проведения в МБОУ «Муслимовская СОШ им.Г.Тукая» мероприятий антитеррористической и пожарной безопасности, **ПРИКАЗЫВАЮ:**

1. Утвердить антикризисный план на 2023/24 учебный год. (приложение 1).
2. Преподавателю-организатору ОБЖ Асадуллину И.Р. ознакомить коллектив школы с планом.
3. Контроль за исполнением данного приказа оставляю за собой.

И.о. директора школы

Г.М. Галеева



Муниципальное бюджетное общеобразовательное учреждение «Муслюмовская средняя общеобразовательная школа им. Г.Тукая» Муслюмовского муниципального района
Республики Татарстан

УТВЕРЖДЕНО

И.о. директора МБОУ

«Муслюмовская СОШ им. Г.Тукая»

Г.М. Галеева

Введено в действие приказом
от 31.08.2023 г. № 132/1



АНТИКРИЗИСНЫЙ ПЛАН

действий в чрезвычайных ситуациях для участников образовательных отношений муниципального бюджетного образовательного учреждения на 2023-24 учебный год

Блок I. ОРГАНИЗАЦИОННЫЙ

1.1. Структура и обязанности команды безопасности

1.1.1. Состав и структура команды безопасности

Общий состав команды составляет 8 человек. Из них: 7 штатных (Ш) и 1 внештатных (ВШ) сотрудников.

Должность в составе команды безопасности	Должность (выполняемые функции) в штате	Количество
Руководитель	Ответственный за антитеррористическую защищенность	1 Ш
Заведующий хозяйством	Ответственный за антитеррористическую и пожарную безопасность	1 Ш
Члены команды:		
- охрана	Сторож	2 Ш
	Дежурный вахтер	2 Ш
- ответственный за медицинское обеспечение	Медицинская сестра	1 ВШ
-ответственный за психологическое обеспечение	Педагог-психолог	1 Ш

1.1.2. Обязанности команды безопасности

Руководитель отвечает за планирование и порядок действий в ЧС.

Руководитель является прямым начальником всего личного состава команды безопасности.

Руководитель подчиняется руководителю образовательной организации, а при ЧС дополнительно - представителям служб спасения.

Руководитель обязан:

- установить и поддерживать связь с органами безопасности и служб спасения;
- корректировать (по необходимости) порядок действий персонала образовательной организации в зависимости от вида чрезвычайной ситуации и сложившейся обстановки;
- организовать поддержание общественного порядка;
- координировать работу заместителя;
- взаимодействовать со СМИ;

Заместитель руководителя отвечает за взаимодействие с представителями пунктов временного размещения (ПВР), организацию деятельности членов команды безопасности.

Заместитель руководителя подчиняется руководителю команды безопасности, а в случае его отсутствия выполняет его обязанности.

Заместитель руководителя обязан:

- оповестить членов команды о ЧС (по необходимости);
- поддерживать связь с организациями, выделяющими транспорт и места временного размещения;
- руководить работой членов команды безопасности;
- регулировать выстраивать системы коммуникации;

Члены охраны отвечают за поддержание общественного порядка, организованный выход

пострадавших из зоны ЧС.

Члены охраны подчиняются руководителю и заместителю руководителя команды безопасности.

Члены охраны обязаны:

- обеспечивать безопасность граждан и поддержание общественного порядка на в зоне ЧС;
- обеспечивать организованный выход эвакуированных и пострадавших на посадку в транспорт или к исходным пунктам маршрутов пешей эвакуации;

Ответственный за медицинское обеспечение отвечает за своевременное оказание медицинской помощи. Он подчиняется руководителю и заместителю руководителя команды безопасности.

Ответственный за медицинское обеспечение обязан:

- оказывать первую медицинскую помощь пострадавшим;
- организовать доставку тяжело пострадавших в ближайшую медицинскую организацию.

1.2. Календарный план действий персонала при различных видах чрезвычайных ситуаций

При возникновении чрезвычайной ситуации необходимо немедленно прекратить работу и строго следовать алгоритму действий в целях уменьшения последствий возникшей кризисной ситуации.

1.2.1. Вид чрезвычайной ситуации: **вооруженное нападение**

Признаки чрезвычайной ситуации: наличие у преступника холодного или огнестрельного оружия

Алгоритм действий

Действие*	Время исполнения	Ответственный
Оповестить о ЧС (позвонить в службу спасения по телефону 112)	Немедленно (при наличии возможности)	Первый обнаруживший ЧС
Сообщить о ЧС ответственному за антитеррористическую защищенность (тел.)	Немедленно (при наличии возможности)	Первый обнаруживший ЧС
Оценить обстановку в зоне ЧС. Доложить о ЧС по схеме оповещения и связи при ЧС	Немедленно при получении сигнала о ЧС	Ответственный за антитеррористическую защищенность
Проинформировать об опасности ЧС руководителей соседних учреждений	При получении сигнала о ЧС +10 мин.	Дежурный вахтёр
Обеспечить: -встречу прибывшей службы спасения и медицинской помощи; -беспрепятственный проход на территорию и в здания сотрудникам службы спасения и медицинской помощи;	По прибытию	Ответственный за антитеррористическую защищенность

Доложить представителям службы спасения обстановку	По прибытию +1 мин	Ответственный за антитеррористическую защищенность
Оценить обстановку. При возможности эвакуироваться, помочь эвакуироваться коллегам и обучающимся. При невозможности эвакуироваться:	Немедленно при поступлении сигнала	Технический и административный персонал, тренеры-преподаватели, не участвующие на момент ЧС в образовательной деятельности
-перейти из открытого помещения (коридор, фойе и т.п.) в закрытое; -забаррикадировать двери; -как можно ближе пригнуться к полу, особенно вблизи окон; -не покидать места укрытия до прибытия службы спасения; - сообщить руководителю об итогах спасательной операции	Немедленно при поступлении сигнала	Технический и административный персонал, тренеры-преподаватели, не участвующие на момент ЧС в образовательной деятельности
Сбор в месте работы штаба службы спасения Следование указаниям руководителя и службы спасения	По прибытию служб +3 мин	Персонал, ответственный за безопасность
Оказать медицинскую помощь пострадавшим в ЧС. Организовать вывоз тяжело пострадавших в ЧС в ближайшее медицинское учреждение	Немедленно после прибытия в ПВР	Медсестра

1.2.2. Вид чрезвычайной ситуации: захват заложников

Признаки чрезвычайной ситуации: ограничение физической свободы одного или нескольких лиц

Алгоритм действий

Действие	Время исполнения	Ответственный
Оповестить о ЧС (позвонить в орган безопасности по телефону 112)	Немедленно	Первый обнаруживший ЧС
Сообщить о ЧС ответственному за антитеррористическую защищенность (тел.)	Немедленно	Первый обнаруживший ЧС
Оценить обстановку в зоне ЧС. Доложить о ЧС по схеме оповещения и связи при ЧС	Немедленно при получении сигнала о ЧС	Ответственный за антитеррористическую защищенность
Блокировать место ЧС Организовать оповещение и эвакуацию персонала, обучающихся и посетителей	При получении сигнала о ЧС+1 мин.	Дежурный вахтер

При обращении террориста вести переговоры (до прибытия органов безопасности)	При поступлении сигнала от террориста	Ответственный за антитеррористическую защищенность, Директор
Проинформировать об опасности ЧС руководителей соседних учреждений	При получении сигнала о ЧС +10мин.	Специалист по кадрам
<p>Прекратить занятия. Оценить обстановку. Действовать по плану «а» или «б».</p> <p>а) При возможности эвакуироваться:</p> <ul style="list-style-type: none"> -выстроить детей в организованную группу; -взять журнал (списки детей); -встать позади детей и покинуть помещение; -следовать по пути эвакуации, избегая места захвата заложников; - привести детей в ближайший ПВР (Пункт временного размещения) -провести перекличку по журналу (списку); -доложить о результатах эвакуации директору или, ответственному за антитеррористическую защищенность; -сообщить родителям (законным представителям) обучающихся о состоянии здоровья их детей; - организовать оказание индивидуальной помощи 	При возникновении ЧС	Тренеры-преподаватели
<p>б) Если эвакуироваться невозможно (при захвате в заложники):</p> <ul style="list-style-type: none"> -действовать по инструкции (не противоречить террористам, вести себя спокойно и т.д.); -оказать помощь раненым (при разрешении террориста); -предотвращать панику (по возможности) 	При возникновении ЧС	Технический и административный персонал, тренеры-преподаватели
<ul style="list-style-type: none"> - лечь на пол, закрыть голову руками; - при признаках газовой атаки приложить к носу и рту носовой платок или любую 	При освобождении	Технический и административный персонал, тренеры-преподаватели

другую ткань или часть одежды		
Обеспечить: -встречу прибывшей службы безопасности и медицинской помощи; -беспрепятственный проход на территорию и в здания сотрудникам службы безопасности и медицинской помощи;	По прибытию	Ответственный за антитеррористическую защищенность
Доложить представителям службы безопасности обстановку	По прибытию +1 мин	Ответственный за антитеррористическую защищенность
Сбор в месте работы штаба службы безопасности. Следование указаниям руководителя и службы безопасности	По прибытию служб +3 мин	Персонал, ответственный за безопасность
Оказать медицинскую помощь пострадавшим в ЧС. Организовать вывоз тяжело пострадавших в ЧС в ближайшее медицинское учреждение	Немедленно после прибытия в ПВР	Медсестра

1.2.3. Вид чрезвычайной ситуации: **обнаружение предмета, похожего на взрывное устройство**

Признаки чрезвычайной ситуации: наличие на обнаруженном предмете проводов, веревок, изоляционной ленты; подозрительные звуки, щелчки, тиканье часов

Алгоритм действий

Действие*	Время исполнения	Ответственный
Сообщить о находке ответственному за антитеррористическую защищенность (тел.)	Немедленно	Первый обнаруживший ЧС
Оценить обстановку и полученную информацию	При получении сигнала о ЧС+2 мин.	Ответственный за антитеррористическую защищенность
Блокировать место ЧС, начать эвакуацию персонала, обучающихся и посетителей	При получении сигнала о ЧС+3 мин.	Дежурный на вахте
Оповестить о ЧС (позвонить в орган безопасности по телефону 112)	При получении сигнала о ЧС+4 мин.	Ответственный за антитеррористическую защищенность
Доложить о ЧС по схеме оповещения и связи при ЧС		
Проинформировать об опасности ЧС руководителей	При получении сигнала о ЧС+4 мин.	Специалист по кадрам

соседних учреждений		
<p>Прекратить занятия. Эвакуироваться: -выстроить детей в организованную группу; -взять журнал (списки детей); -встать позади детей и покинуть помещение; -следовать по пути эвакуации; -привести детей в ближайший ПВР ; -провести перекличку по журналу (списку); -доложить о результатах эвакуации директору, ответственному за антитеррористическую защищенность; -сообщить родителям (законным представителям) обучающихся о состоянии здоровья их детей; -организовать оказание индивидуальной помощи</p>	Немедленно при получении сигнала о ЧС	Педагогические работники
<p>Эвакуироваться согласно планам эвакуации, помочь эвакуироваться коллегам и обучающимся</p>	Немедленно при получении сигнала о ЧС	Технический и административный персонал, педагогические работники, не участвующие на момент ЧС в образовательной деятельности
<p>Обеспечить: -встречу прибывшей службы безопасности и медицинской помощи; -беспрепятственный проход на территорию и в здания сотрудникам службы безопасности и медицинской помощи</p>	По прибытию	Ответственный за антитеррористическую защищенность
<p>Доложить представителям службы безопасности обстановку</p>	По прибытию +1 мин	Ответственный за антитеррористическую защищенность
<p>Если сигнал не подтвержден: -возобновить образовательную деятельность; -сообщить о ложной тревоге родителям (законным представителям) обучающихся</p>	При получении сообщения органов безопасности	Тренеры-преподаватели
<p>Если сигнал не подтвержден возобновить трудовую</p>	При получении сообщения органов	Технический и административный

деятельность	безопасности	персонал, педагогические работники, не участвующие на момент ЧС в образовательной деятельности
--------------	--------------	--

1.2.4. Вид чрезвычайной ситуации: **пожар**

Признаки чрезвычайной ситуации: дым, огонь

Алгоритм действий

Действие*	Время исполнения	Ответственный
Срабатывание системы пожарной сигнализации, системы оповещения	Немедленно	Первый обнаруживший ЧС
Оповестить о ЧС (позвонить в пожарную службу по телефону 01 или 112)	Немедленно	Первый обнаруживший ЧС
Сообщить о ЧС вахтеру или ответственному за пожарную безопасность (тел.)	Немедленно	Первый обнаруживший ЧС
Отключить электроснабжение, открыть запасные выходы	При получении сигнала о ЧС+ 1 мин.	Дежурный вахтер
Оценить обстановку в зоне ЧС. Доложить о ЧС по схеме оповещения и связи при ЧС	При получении сигнала о ЧС+ 1 мин.	Ответственный за пожарную безопасность
Прекратить занятия. Оценить обстановку. Действовать по плану «а» или «б». а) При возможности эвакуироваться:	При получении сигнала о ЧС+ 6 мин.	Педагогические работники
-отключить электроснабжение; -закрыть окна (по необходимости); надеть СИЗ (при наличии); -выстроить детей в организованную группу; -взять журнал (списки детей); -встать позади детей и покинуть помещение; следовать по пути эвакуации; - привести детей в зимнее время – в ПВР -в летнее – вывести на улицу	При возникновении ЧС	Тренеры-преподаватели

<p>-провести переключку по журналу (списку);</p> <p>-доложить о результатах эвакуации директору, ответственному за пожарную безопасность;</p> <p>-выполнять указания ответственного за пожарную безопасность</p>		
<p>б) Если эвакуироваться невозможно:</p> <p>- найти помещение, в котором нет пожара и его признаков;</p> <p>-плотно закрыть дверь, подложить под нее вещи;</p> <p>-оценить наличие эвакуационной лестницы;</p> <p>-позвонить ответственному за пожарную безопасности и доложить о сложившейся обстановке директору или ответственному за пожарную безопасность;</p>	<p>Немедленно при получении сигнала</p>	<p>Тренер-преподаватель</p>
<p>Оценить обстановку. При возможности эвакуироваться, помочь эвакуироваться коллегам и обучающимся.</p> <p>При невозможности эвакуироваться:</p> <p>-найти безопасное место;</p> <p>-сообщить где находитесь ответственному за пожарную безопасность;</p> <p>- дождаться помощи</p>	<p>Немедленно при получении сигнала</p>	<p>Технический и административный персонал, педагогические работники, не участвующие на момент ЧС в образовательной деятельности</p>
<p>Осуществлять контроль за проведением эвакуации обучающихся, работников, ценных документов на эвакуационную площадку</p>	<p>При получении сигнала о ЧС+ 6 мин.</p>	<p>Ответственный за пожарную безопасность</p>

Обеспечить: -встречу прибывшей пожарной службы и медицинской помощи; -беспрепятственный проход на территорию и в здания сотрудникам службы безопасности и медицинской помощи	По прибытию	Ответственный за пожарную безопасность
Доложить представителям пожарной службы обстановку	По прибытию +1 мин	Ответственный за пожарную безопасность
Оказать медицинскую помощь пострадавшим в ЧС. Организовать вывоз тяжело пострадавших в ЧС в ближайшее медицинское учреждение	Немедленно после прибытия на эвакуационную площадку	Медсестра

* Порядок действий может меняться при сочетании двух и более видов чрезвычайных ситуаций.

Блок II. МЕТОДИЧЕСКИЙ

2.1. Критерии эффективности действий в зоне чрезвычайной ситуации

Эффективность действий, необходимость доработки и изменения антикризисного плана оценивается: 15 баллов- план не требует доработок, 9-10 баллов - необходимо скорректировать отдельные положения, 6-9 баллов - необходимо скорректировать больше половины плана, 5-0 - план необходимо пересмотреть полностью

Целевые показатели:

Показатель	Баллы	Критерии оценки
Готовность персонала к выполнению действий	Отсутствие нарушений	5 баллов
	имеются незначительные нарушения	3 балла
	имеются грубые нарушения	Вычитаются 5 баллов
Исполнительская дисциплина	без замечаний	5 баллов
	незначительные нарушения	3 балла
	со значительными замечаниями	Вычитаются 5 баллов
Выполнение алгоритмов действий при ЧС	100%	5 баллов
	от 80% до 99%	4 балла
	от 50% до 79%	3 балла
	менее 50%	1- 2

Блок III. РЕСУРСНЫЙ

3.1. Ресурсы образовательной организации

3.1.1. Материально-технические ресурсы

Наименование ресурса	Место, характеристика	Примечание
1. Технические средства		
КТС	1 этаж, возле главного входа в здание в вахтенной комнате; Брелок КТС- 4 шт	есть
Система наружного видеонаблюдения по периметру здания	наружные видеокамеры– 10 шт. (LAICE) 3 камеры-южная сторона , 3 камеры-северная сторона, 2камеры-восточная сторона, 2камеры- западная сторона	есть
Металлодетектор	Центральный вход -1 шт, ручной металлодетектор -1 шт.	Есть
Система внутреннего видеонаблюдения	внутренние видеокамеры – 10шт. (ST) 1 камера- направлена на центральный вход, 3 камеры- направлена на холл 1-го этажа, 2 камеры- направлены на холл 2-го этажа, 4 камеры- направлены на запасные выходы	есть
Автоматическая пожарная сигнализация	АПС- автоматическая пожарная сигнализация «Сигнал-20»; в вахтенной комнате	есть
Система охранного освещения здания и территории	уличные фонари- 6шт. настенная подсветка по периметру здания- 64 шт.	есть
6 запасных выхода и 1 основной	для эвакуации из здания людей	есть
Доступ в здание маломобильным гражданам	пандус	есть
2. Территория		
Место эвакуации	расположена на восточной части территории МБОУ Муслюмовская СОШ им.Г Тукая	Используется, как место эвакуации при пожаре

3.1.2. Внешние ресурсы

Место эвакуации, ПВР	Наименовании организации
ПВР № 1	МБОУ Муслюмовский лицей
ПВР № 2	МБУ МЦ Мизгел

ПВР №3	РДК
--------	-----

3.1.3. Схема оповещения и связи при ЧС

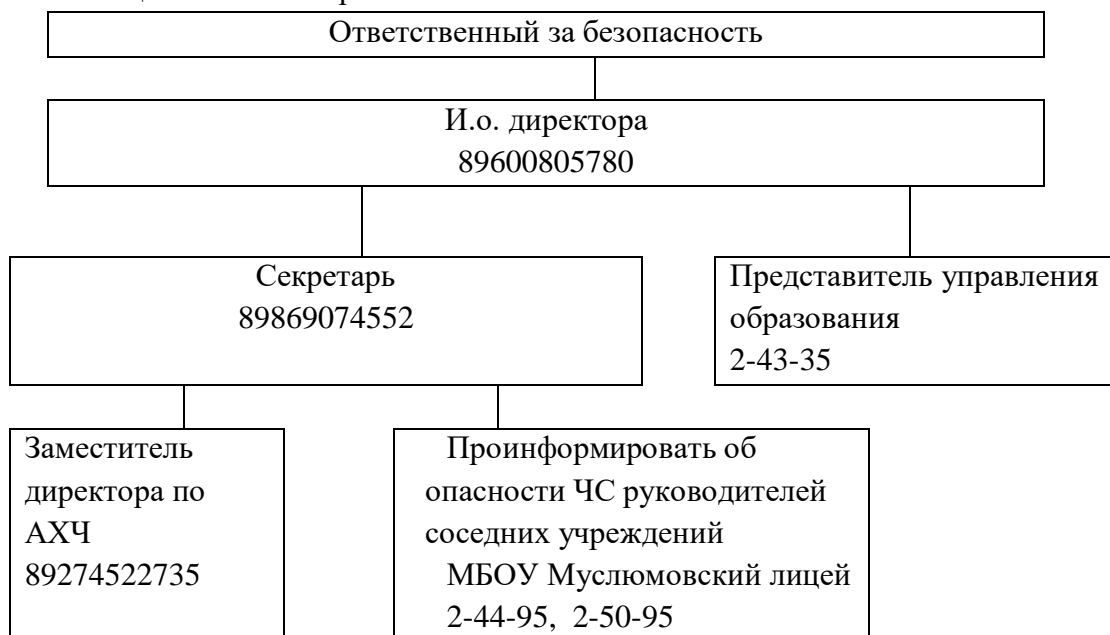

3.1.4. Кадровые ресурсы

ФИО, должность	Курируемое направление ЧС	Телефон служебный	Телефон мобильный
1. Административный персонал			
Галеева Г.М., и.о. директора	Общее руководство, связь с органами безопасности СМИ		89600805780
Мавлиева Г.Ф., заместитель директора по ВР	Связь с медслужбой		89869218679
Хафизов Р.Х., заведующий хозяйством, ответственный за антитеррористическую и противопожарную безопасность	Материально-техническое обеспечение		89274522735
2. Педагогический персонал			
Асадуллин И.Р., преподаватель- организатор ОБЖ	Эвакуация		89503152278
Халиуллина Л.М., психолог	Оказание психологической помощи		89172451031
3. Технический персонал			
Биктагирова Л.Г., вахтер	Охрана помещений	2-41-47	89393321878

Шарипова Г.А., вахтер	Охрана помещений	2-41-47	89178730713
Касимов Р.Ф., сторож	Охрана территории	2-41-47	89274926230
Хуснутдинов Р.Р., сторож	Охрана территории	2-41-47	89872065844

3.1.5.Схема расположения МСОШ им.Г.Тукая в микрорайоне

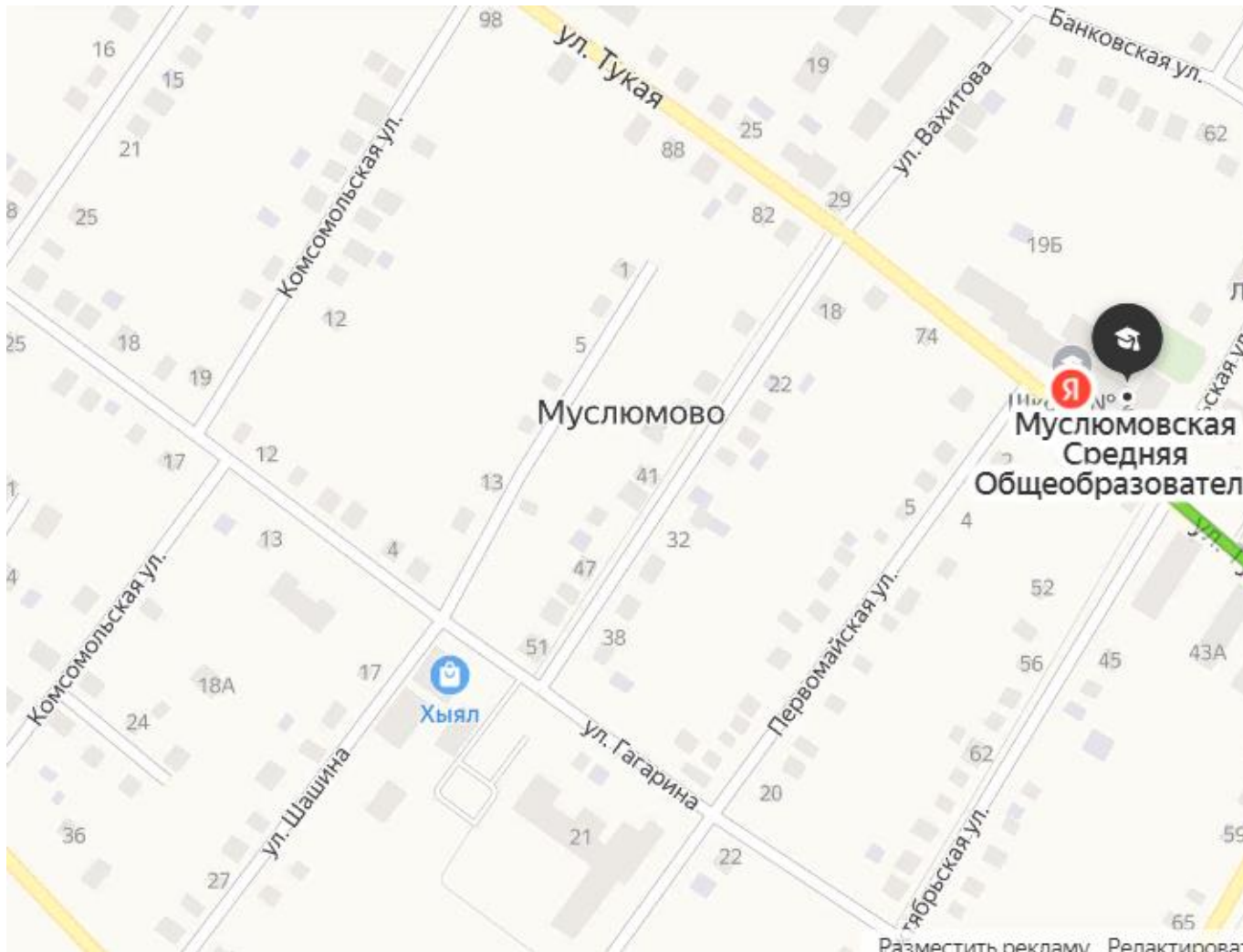

3.1.6. План пунктов временного размещения и маршруты движения к ним

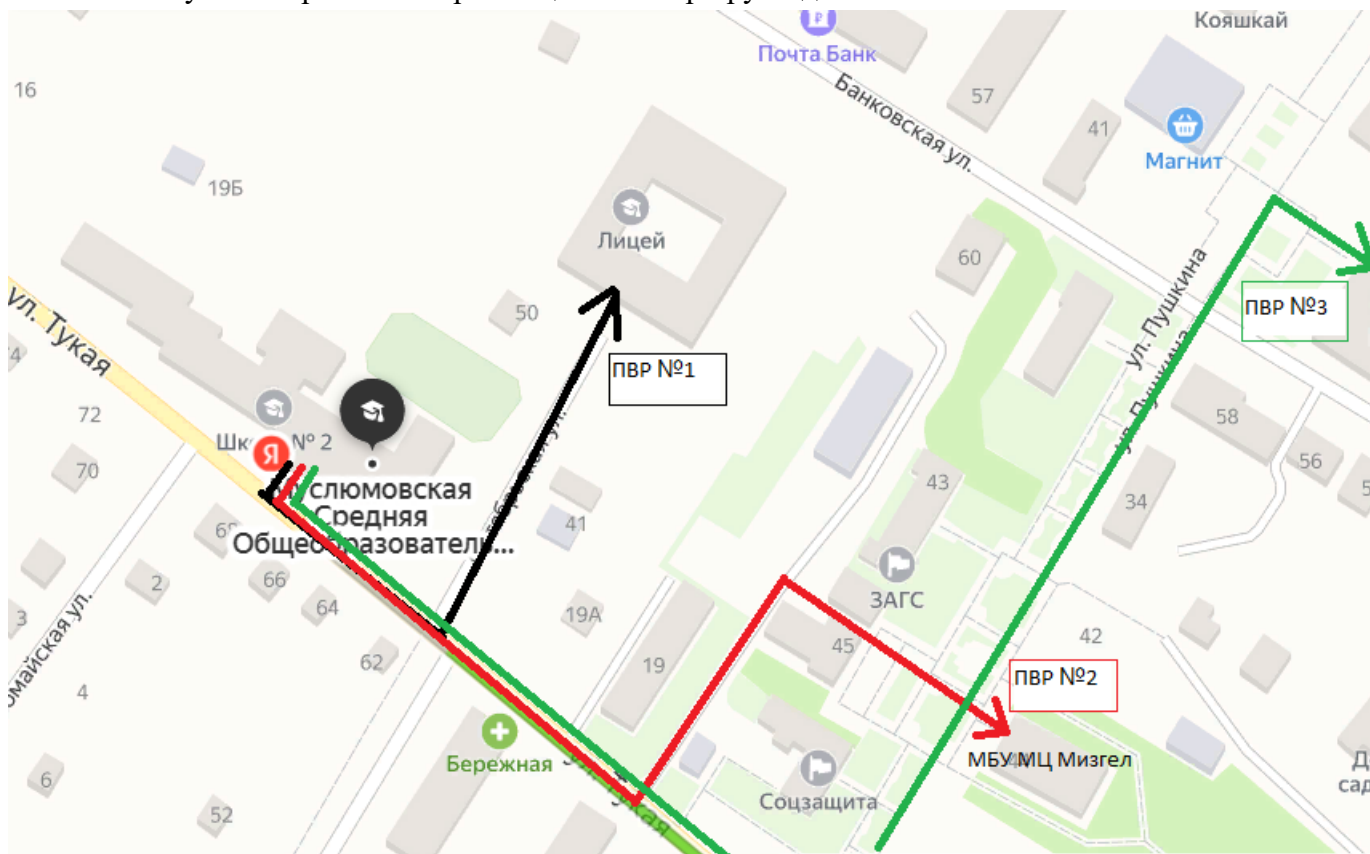

Антикризисный план составил:

Ответственный за антитеррористическую
Асадуллин И.Р.
защищенность

31.08.2023

Эффективность действий, необходимость доработки и изменения антикризисного плана
оценил(и):

И.о. директора МБОУ МСОШ им.Г. Тукая
Галева Г.М.

31.08.2023